TEKIJÄNOIKEUDET © Hangzhou EZVIZ Software Co., Ltd. Kaikki oikeudet pidätetään.

Kaikki tiedot, mukaan lukien kirjoitukset, kuvat ja kaaviot, ovat Hangzhou EZVIZ Software Co., Ltd.:n (jäljempänä "EZVIZ") omaisuutta. Tätä käyttöohjetta (jäljempänä "käyttöohje") ei saa kopioida, muuttaa, kääntää tai jakaa, osittain tai kokonaan millään menetelmällä, ilman ennalta saatua EZVIZin kirjallista lupaa. Ellei toisin määrätä, EZVIZ anna käyttöohjetta koskien mitään suoria tai epäsuoria takuita, vakuutuksia tai lausuntoja.

Tietoa käyttöohjeesta

Käyttöohjeessa on ohjeita tuotteen käyttämiseen ja hallintaan liittyen. Kuvat, kaaviot ja muut tiedot ovat tästä eteenpäin ainoastaan kuvaus- ja selitystarkoituksiin. Käyttöohjeen sisältämiä tietoja voidaan muuttaa ilman erillistä ilmoitusta laiteohjelmiston päivityksen vuoksi tai muusta syystä. Uusin versio on EZVIZ™ verkkosivuilla (http://www.ezviz.com).

Tarkistustiedot

Uusin versio – tammikuu 2024

Tavaramerkkien tunnustaminen

EZVIZ™, ™ ja muut EZVIZ-tavaramerkit ja -logot ovat EZVIZin omaisuutta eri lainkäyttöalueilla. Muut jäljempänä mainitut tavaramerkit ja logot ovat omistajiensa omaisuutta.

Vastuuvapauslauseke

KUVATTU TUOTE, MUKAAN LUKIEN SEN LAITTEISTO, OHJELMISTO JA LAITEOHJELMISTO, TOIMITETAAN SOVELLETTAVAN LAIN ENIMMÄISPUITTEISSA "SELLAISENAAN" KAIKKINE PUUTTEINEEN JA VIRHEINEEN EZVIZ EI ANNA SUORIA TAI EPÄSUORIA TAKUITA, MUKAAN LUKIEN RAJOITUKSETTA TAKUUT MYYNTIKELPOISUUDESTA, TYYDYTTÄVÄSTÄ LAADUSTA, SOPIVUUDESTA TIETTYYN TARKOITUKSEEN JA KOLMANNEN OSAPUOLEN LOUKKAAMATTOMUUDESTA. EZVIZ JOHTAJAT, TOIMIHENKILÖT, TYÖNTEKIJÄT TAI EDUSTAJAT EIVÄT MISSÄÄN TAPAUKSESSA VASTAA MISTÄÄN ERITYISISTÄ, SATUNNAISISTA, EPÄSUORISTA TAI SEURAAMUKSELLISISTA VAHINGOISTA, MUKAAN LUKIEN LIIKEVOITON MENETYS, LIIKETOIMINNAN KESKEYTYMINEN TAI TIETOJEN TAI MUUN DOKUMENTAATION MENETYS TUOTTEEN KÄYTÖN YHTEYDESSÄ, VAIKKA EZVIZILLE OLISI ILMOITETTU TÄLLAISTEN VAHINKOJEN MAHDOLLISUUDESTA.

SIINÄ MÄÄRIN KUIN SOVELLETTAVA LAKI SEN SALLII, EZVIZIN KOKONAISKORVAUSVELVOLLISUUS KAIKISTA VAHINGOISTA EI MISSÄÄN TAPAUKSESSA YLITÄ TUOTTEEN ALKUPERÄISTÄ OSTOHINTAA.

EZVIZ EI OTA MITÄÄN VASTUUTA HENKILÖVAHINGOISTA TAI OMAISUUSVAHINGOISTA, JOTKA JOHTUVAT TUOTTEEN TOIMINNAN KESKEYTYKSESTÄ TAI PALVELUN PÄÄTTYMISESTÄ JOHTUEN: A) VIRHEELLISESTÄ ASENNUKSESTA TAI OHJEIDEN VASTAISESTA KÄYTÖSTÄ; B) KANSALLISTEN TAI JULKISTEN ETUJEN SUOJAAMISESTA C) YLIVOIMAISESTA ESTEESTÄ; D) SINUSTA TAI KOLMANNESTA OSAPUOLESTA, MUKAAN LUKIEN RAJOITUKSITTA, KAIKKI KOLMANSIEN OSAPUOLTEN TUOTTEIDEN, OHJELMIEN, SOVELLUSTEN JA MUIDEN VASTAAVIEN KÄYTTÄMINEN.

INTERNETYHTEYDELLÄ VARUSTETUN TUOTTEEN KÄYTTÄMINEN ON TÄYSIN KÄYTTÄJÄN VASTUULLA. EZVIZ EI OLE VASTUUSSA EPÄNORMAALISTA TOIMINNASTA, YKSITYISTIETOJEN VUOTAMISESTA TAI MUISTA VAHINGOISTA, JOTKA JOHTUVAT TIETOVERKKOHYÖKKÄYKSISTÄ, HAKKERIHYÖKKÄYKSISTÄ, VIRUSTARTUNNASTA TAI MUISTA TIETOTURVARISKEISTÄ, MUTTA EZVIZ TARJOAA TARVITTAESSA TEKNISTÄ TUKEA. VALVONTALAIT JA TIETOSUOJALAIT VAIHTELEVAT LAINKÄYTTÖALUEITTAIN. TARKISTA KAIKKI LAINKÄYTTÖALUEESI SOVELLETTAVAT LAIT ENNEN TUOTTEEN KÄYTTÄMISTÄ VARMISTAAKSESI, ETTÄ KÄYTTÖ ON SOVELLETTAVIEN LAKIEN MUKAISTA. EZVIZIA EI VOI PITÄÄ VASTUUSSA, MIKÄLI TUOTETTA KÄYTETÄÄN LUVATTOMAAN TARKOITUKSEEN.

MIKÄLI EDELLÄ MAINITTU JA SOVELLETTAVA LAKI OVAT RISTIRIIDASSA, SOVELLETAAN JÄLKIMMÄISTÄ.

Sisällysluettelo

Yleiskatsaus 1

1. Pakkauksen sisältö 1
2. Perustiedot 1

Määritys 2

1. Hanki EZVIZ-sovellus 2
2. Asenna näppäimistö 2
3. Sitoo näppäimistö 3
4. Käyttäen näppäimistöä 4
5. Useita avaustapoja 4

Huolto 5

1. Pura näppäimistö 5
2. Vaihda paristot 5
3. Vaihdettavat alkaliparistot 6

Yleiskatsaus

1. Pakkauksen sisältö



Kortti-Salasana-Versio

tai



Sormenjälki-Kortti-Salasana-Versio

Näppäimistö (x1)



Seinäteline näppäimistölle (x1)



Porakuvio näppäimistölle (x1)



Tappi (x1)



Tunnukset (x2)



AA-kokoiset paristot (×2)



Ruuvipakkaus (x1)



Tietoja säädöksistä (x1)



Pika-aloitusopas (x1)

Näppäimistön ulkonäkö riippuu siitä, minkä todellisen tuotteen olet ostanut.

2. Perustiedot

Tässä otamme esimerkiksi sormenjälki-kortti-salasana -version.

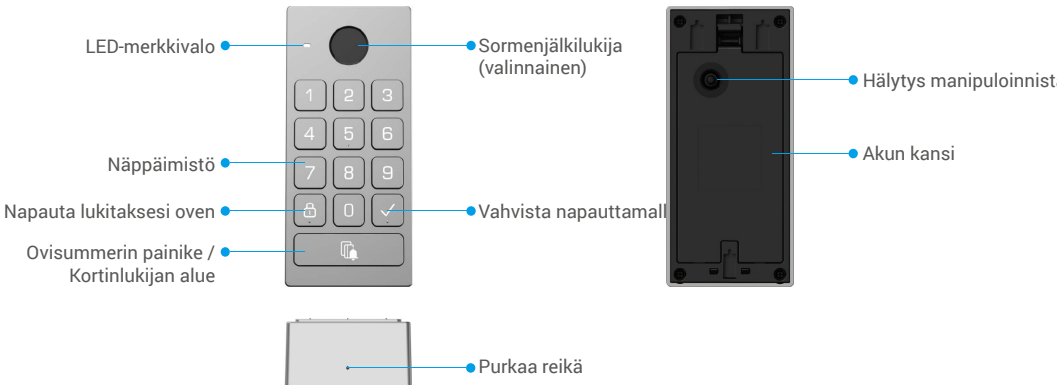

Vain sormenjälki-kortti-salasana-versio tukee sormenjälkilukijaa.

Nimi	Kuvaus	
LED-merkkivalo		Kiinteä punainen: Virta päällä, ei pariliitettynä lukkoon.
		Vilkkuva punainen: Paritus epäonnistui. / Laite poikkeus. / Avausvarmennus epäonnistui. / Laite palautetaan.
		Kiinteä valkoinen: Paritus onnistui. / Avausvarmennus onnistui.
		Vilkkuva valkoinen: Paritus tila./Lisätään avaimia avaamiseen.
		Vilkkuva vaaleanpunainen: Akku on vähissä.
Ovisummerin painike	• Ring: Paina ovikellon painiketta kerran. • Nollaa: Pidä ovikellon painiketta painettuna ennen paristojen asentamista. Kun LED-merkkivalo vilkkuu punaisena, vapauta painike, ja laite nollautuu onnistuneesti. Asenna sen jälkeen paristot.	

Määritys

Ota järjestelmä käyttöön noudattamalla seuraavia ohjeita:

1. Hanki EZVIZ-sovellus ja kirjaudu sisään EZVIZ-sovelluksen tilillesi
2. Asenna näppäimistö.
3. Lisää lukko EZVIZ-tilillesi.
4. Liitä näppäimistö lukkoosi.

1. Hanki EZVIZ-sovellus

1. Yhdistä matkapuhelimesi Wi-Fi-verkkoon (suositus).
2. Lataa ja asenna EZVIZ-sovellus etsimällä hakusanalla "EZVIZ" App Storesta tai Google Play™-kaupasta.
3. Käynnistä sovellus ja rekisteröi EZVIZ-käyttäjätili.

EZVIZ-sovellus

Download on the App Store | GET IT ON Google Play

Jos olet jo käyttänyt sovellusta, varmista, että käytössä on uusin versio. Tarkista päivitysten saatavuus siirtymällä sovelluskauppaan ja etsimällä hakusanalla EZVIZ.

2. Asenna näppäimistö

2.1. Asenna paristo

1 Poista paristokotelo.

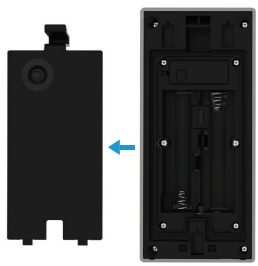

2 Asenna kaksi AA-kokoista paristoa (pakkauksessa mukana) paristokoteloon ja asenna paristokotelo takaisin paikalleen.

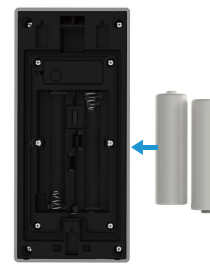

2.2. Asenna näppäimistö

Vaihtoehto A (tasaiselle seinäpinnalle)

1. Puhdista asennuspaikka ja kuivaa se.
2. Irrota vaahtoteipin kalvo ja kiinnitä seinäteline haluttuun asennuspaikkaan suoraan ja paina kovaa.

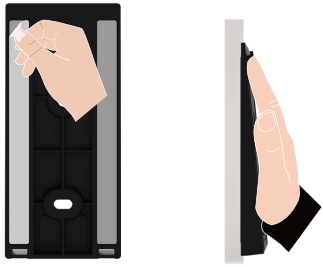

3. Kiinnitä näppäimistö seinäkiinnikkeeseen, kuten alla olevassa kuvassa näytetään.

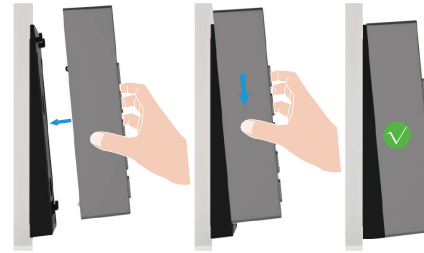

Vaihtoehto B (epätasaiselle seinälle)

1. Aseta poraussuunnitelma halutun asennuspaikan pinnalle ja poraa kaksi ruuvinreikää.
2. (Vaihtoehtoinen) Aseta ankkurit reikiin.
3. Kiinnitä kiinnitysteline paikalleen toimitetuilla metalliruuveilla.

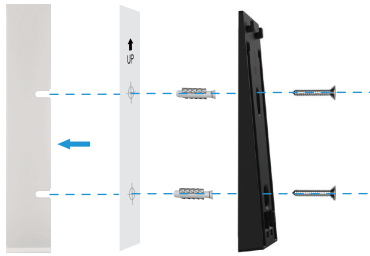

4. Kiinnitä näppäimistö seinäkiinnikkeeseen, kuten alla olevassa kuvassa näytetään.

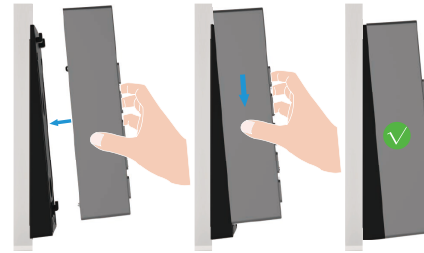

3. Sitoo näppäimistö

1. Mene lukon esikatselusivulle ja napauta “Asetukset->Lisälaitteiden hallinta->Mene sitomaan” sitoaaksesi näppäimistön.
2. Paina ja pidä ovikellon painiketta näppäimistöllä 3 sekunnin ajan. Kun LED-merkkivalo vilkkuu valkoisena, näppäimistö siirtyy sidontatilaan.
3. Napauta “Seuraava vaihe” viimeistelläksesi sitomisen.

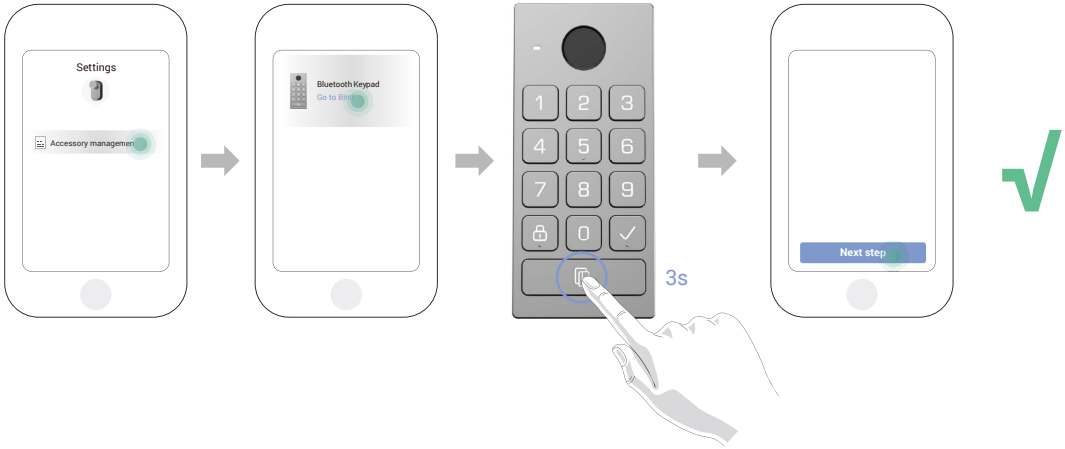

Jos haluat poistaa näppäimistön sidoksen, napauta sidoksen poisto -painiketta Lisävarusteiden hallinnan käyttöliittymässä.

4. Käyttäen näppäimistöä

Bluetooth-näppäimistön sitomisen jälkeen oveen, se voidaan avata esimerkiksi sormenjäljellä, kortin pyyhkäisyllä ja salasanalla.

(1) Lisää sormenjälki (valinnainen)

1. Mene lukon esikatselusivulle ja napauta “Asetukset->Lisälaitteiden hallinta->Avauksen hallinta”.
2. Napauta “Lisää sormenjäljet” -painiketta ja paina sitten mitä tahansa näppäintä näppäimistöllä aktivoidaksesi sen.
3. Kun LED-merkkivalo vilkkuu valkoisena, kosketa sormenjälkilukijaa ja toista toimenpide eri suuntiin 6 kertaa, sormenjälki on lisätty onnistuneesti.

(2) Lisää kortti

1. Mene lukon esikatselusivulle ja napauta “Asetukset->Lisälaitteiden hallinta->Avauksen hallinta”.
2. Napauta “Lisää kortit” -painiketta ja paina mitä tahansa näppäintä näppäimistöllä aktivoidaksesi sen.
3. Kun LED-merkkivalo vilkkuu valkoisena, seuraa sovelluksen ohjattua toimintoa pyyhkäisemällä korttia kortinlukijan alueella.

(3) Lisää salasana

1. Mene lukon esikatselusivulle ja napauta “Asetukset->Lisälaitteiden hallinta->Avauksen hallinta”.
2. Paina “Lisää salasanoja” -painiketta.
3. Sitten seuraa sovelluksen ohjattua toimintoa ja syötä vastaava 6-10 numeron kelvollinen salasana.

5. Useita avaustapoja

(1) Avaa ovi sormenjäljelläsi

Aseta sormenjälkesi sormenjälkilukijaan avataksesi oven.

(2) Avaa ovi kortilla

Aseta kortti kortinlukijan alueelle avataksesi oven.

(3) Avaa ovi salasanalla

Paina salasanaa ja sen jälkeen "√" -painiketta avataksesi oven.

Huolto

1. Pura näppäimistö

- Jos näppäimistön paristot loppuvat, sinun täytyy irrottaa näppäimistö seinälevystä ja vaihtaa vanhat paristot uusiin.
- On suositeltavaa poistaa käytöstä manipulointihälytys ennen näppäimistön irrottamista taustalevystä, noudata alla olevia vaiheita:
  1. Mene lukon esikatselusivulle ja napauta “Asetukset-Hälytysasetukset”.
  2. Napauta poistaaksesi “Hälytys häirinnästä”.

1. Käytä annettua PIN-koodia painaaksesi ja pidäksesi Keypadin pohjassa olevaa reikää samalla kun irrotat Keypadin takalevystä.

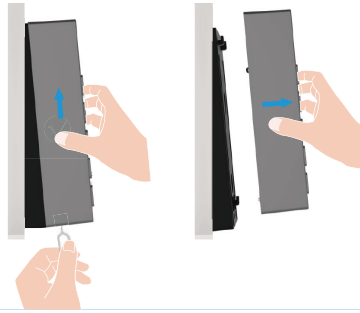

2. Vaihda paristot

Akkuturvallisuusvaroitukset ja ohjeet

VAROITUS: Räjähdysvaara, jos paristot vaihdetaan väärin. Lue ja noudata kaikkia paristo-ohjeita huolellisesti.

- Käytä vain määritettyjä paristoja: Kun vaihdat, sinun TÄYTYY käyttää neljää (4) uutta, korkealaatuista alkalista AA (LR6, 1,5V) paristoa. Estä räjähdys varmistamalla oikea jännite ja napaisuus. Älä sekoita alkaliparistoja muiden tyyppien kanssa (esim. hiili-sinkki, litium tai ladattavat NiMH).
- Älä sekoita vanhoja ja uusia paristoja: Vaihda aina kaikki neljä paristoa samanaikaisesti.
- Tarkista oikea napaisuus: Älä käännä (+) ja (-) napoja väärin paristoja asentaessasi.
- Poista paristot pitkäaikaisen säilytyksen aikana: Jos älylukkoa ei käytetä pitkään aikaan, poista paristot vuotojen ja laitteen vaurioitumisen estämiseksi.
- Älä lataa uudelleen tai altista kuumuudelle: Älä koskaan lataa ei-ladattavia alkaliparistoja. Älä hävitä niitä tuleen tai altista liialliselle kuumuudelle.
- Asianmukainen hävittäminen: Hävitä käytetyt paristot paikallisten ympäristölakien ja kierrätyssäädösten mukaisesti. Älä hävitä niitä tavallisen kotitalousjätteen mukana.
- Vaihtoerittelyt: Kun vaihdat, käytä saman mallin tai vastaavien teknisten tietojen akkuja (katso “Vaihdettavat alkaliparistot”).

1 Poista paristokansi ja vanhat paristot.

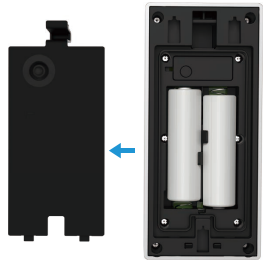

2 Asenna 2 AA-kokoista paristoa paristokoteloon ja kiristä paristokansi.

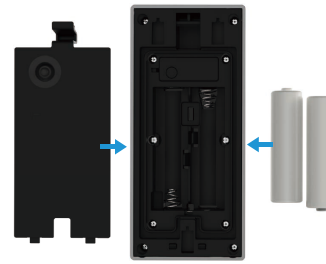

Lisätietoja laitteesta on osoitteessa www.ezviz.com/eu.

3. Vaihdettavat alkaliparistot

Laitteen akkutyyppi: Vaihdettavat alkaliparistot.
Akkumalli: LR6
Nimellisjännite: 1,5 V DC
Nimelliskapasiteetti: 2950mAh
Akkujen valmistaja: NINGBO GP & SONLUK BATTERY CO., LTD.

Ainesosat	Kemiallinen kaava	CAS-numero.	Arvioitu pitoisuus (paino-%)
			LR6
Mangaanidioksidi	MnO_2	1313-13-9	42,6
Sinkki	Zn	7440-66-6	18,1
Vesi	H_2O	7732-18-5	8,3
Kaliumhydroksidi	KOH	1310-58-3	6,3
Grafiitti	C	7782-42-5	3,0
Messinki	CuZn	12597-71-6	2,4
Rauta	Fe	7439-89-6	17,5
Ni-pinnoitus	Ni	7440-02-0	0,3
Nailon	$(C_{12}H_{22}N_2O_2)_n$	32131-17-2	0,9
Selluloosa	$(C_6H_{10}O_5)_n$	65996-61-4	0,3
PVA	$(C_2H_4O)_n$	9002-89-5	0,3